pilota a terra
LA REVISTA DE LA FAMÍLIA DAMM

OPINIÓ
Ramon Armadàs

VALORACIÓ
Cristóbal Parralo
L'entrenador del Juvenil A analitza l'inici de temporada

Fundació Damm
C.F. Damm
FUNDAT L'ANY 1954

PUBLICACIÓ GRATUÏTA OCTUBRE 2013

30

CRISTIAN TELLO

"VAIG JUGAR D'EXTREM, PER PRIMERA VEGADA, A LA DAMM"

FOTO: EDU BAYER

PRESENTACIÓ

Inici dels Campionats de Lliga 2013-2014

Tots els equips del CF Damm ja estan competint en les respectives Lligues. En aquest número de Pilota a Terra, presentem tots els equips de la família Damm.

FOTO: PEP MORATA

PÀDEL DAMM

Subcampiones d'Espanya

Talaván i Castro es van proclamar subcampiones d'Espanya Júnior.

Cacaolat
EL PLAER QUOTIDIÀ
ORIGINAL
Cacaolat
1933
Cacaolat
Fa més de 80 anys que alegrem els matins i les tardes de milers de famílies a les quals els hi agrada gaudir del sabor autèntic del millor batut de cacau.
Segueix-nos al

editorial

Un pas endavant

Ja fa uns mesos que els responsables del CF Damm van decidir donar un impuls al procés evolutiu de l'entitat i potenciar els valors que el caracteritzen.

Institucionalment, s'han reforçat les relacions amb diferents clubs catalans i s'ha facilitat la col·laboració bidireccional i la fluïdesa en el moviment de jugadors. En aquest sentit, la Damm ha dedicat molts esforços per millorar la qualitat i la quantitat d'ofertes que reben els jugadors que acaben l'etapa al nostre club, després de jugar en el primer equip.

Un altre àmbit en el qual s'ha treballat ha estat en l'organitzatiu. La primera conseqüència ha estat la reagrupació dels 9 equips de prebenjamins a infantils a les instal·lacions d'Hebron-Teixonera. Un club necessita estar agrupat per tal que el sentiment de pertinença entre els seus membres pugui florir. Per aquest mateix motiu, s'han concentrat els horaris dels entrenaments i dels partits a casa i s'ha promogut la iniciativa de la Grada Jove –patrocinada per Cacaolat–, que dóna suport al primer equip.

Pel que fa a l'àmbit més específicament esportiu, s'estan aplicant estratègies que puguin dotar al Club d'un caràcter encara més particular, com són el desenvolupament d'una determinada filosofia i estil de joc; l'elaboració d'uns models transversals i longitudinals; l'optimització del procés de captació; i la construcció col·lectiva d'uns criteris metodològics en l'entrenament. Com s'ha de suposar, tot això mantenint el màxim respecte i coherència amb la tradició que acompanya la Damm, ja que els resultats obtinguts fins ara mostren el camí a seguir per continuar sent un Club de referència dins el món del futbol formatiu.

Cristian Tello

En aquest número de Pilota a Terra apareix una entrevista al jugador blaugrana, Cristian Tello. Aquestes línies volen agrair la predisposició de l'ex jugador cerveser a l'hora de rebre'ns i a l'hora de dirigir-se als actuals jugadors de la Damm. El seu pas pel Club va ser breu, però tot i així és un record que conserva amb alegria i estima.

sumari

06 Reportatge
El Club de Pàdel Damm va participar al Campionat d'Espanya i va obtenir bons resultats.

08 Entrevista
Cristian Tello explica el seu pas pel CF Damm i valora la seva situació actual al Barça.

12 Els nostres equips
Presentació dels planters de la temporada 2013-2014.

30 On són
En aquestes pàgines mostrem la ubicació futbolística actual dels nostres ex jugadors.

35 Fundació
Recull de les activitats de la Fundació Damm.

Edita: Club de Futbol Damm. **Direcció:** Carles Domènech. **Redacció i Edició:** Carles Domènech i Elena Ortiz. **Fotografies CF Damm:** Higinio Ballesteros. **Fotografies:** Carles Domènech i Arxiu del CF Damm. **Enllaç club:** Francesc Nebot. **Coordinació ex jugadors:** Juan Barbero. **Projecte gràfic i maquetació:** Barnils i Associats. **Impressió:** Creación Estelar, SL. **Dipòsit legal:** B-10264-2005. **Agraïments:** Frederic Segarra, Oscar Cosials, Manuel Martín, Edu Bayer, Pep Morata, Anna Gumà, Marta Gil, Edu Omedes, Jorge Martínez i Francesc Valdivieso.
premsa@cfdamm.com

TOTES LES COMPETICIONS, EN M

Des del Prebenjamí fins el Juvenil A, tots els equips de la família del CF Damm han començat els respectius Campionats de Lliga de la temporada 2013-2014.

Des de principis del mes d'octubre, totes les Competicions de Lliga dels 13 equips del Club ja estan en marxa. Ara és el moment d'establir els objectius que es voldran assolir a finals de la temporada i d'adaptar-se a les categories. Un fet destacable d'aquesta temporada és la tornada del Juvenil B a la Lliga Nacional, després que l'equip es proclamés Campió de Preferent la temporada passada. En aquest campionat, el Juvenil B s'hi sent a gust en una situació intermitja de la classificació amb opcions d'anar escalant posicions.Com a novetats d'aquesta temporada, la Federació Catalana de Futbol ha creat la Divisió d'Honor Infantil, de la qual hi forma part el nostre Infantil A. També s'han creat les divisions Preferent Aleví i Benjamí on la Damm també hi està representada. Aquest any es preveu apassionant per la competitivitat a les categories, on la Damm fa una proposta de bon futbol i màxima ambició esportiva. ■

Stage de pretemporada del Juvenil A a Puigcerdà

Puigcerdà va ser la nova seu de l'stage de pretemporada que va dur a terme tot l'equip i cos tècnic del Juvenil A durant el mes d'agost. L'equip, encapçalat per Cristóbal Parralo, va aprofitar els dies de concentració per treballar amb intensitat i per assolir uns objectius marcats prèviament, com ara la càrrega física, alguns conceptes tàctics, el coneixement personal de tots els membres de l'equip i la convivència de grup.

Aquesta estada va ser una innovació ja que, després de dècades d'stage a la localitat de Llívia, enguany es va considerar el canvi d'emplaçament. Un dels motius que van propiciar el canvi va ser l'arribada de Cristóbal a la direcció esportiva del Club, així com la qualitat de les instal·lacions i l'entorn natural de la zona. L'epicentre de l'stage va ser el Campus Cerdanya de Puigcerdà, on es va poder treballar amb comoditat tots els aspectes necessaris per tal d'entrenar l'equip abans de l'inici de la temporada.

L'entrenador del Juvenil A i, alhora, director tècnic del CF Damm va valorar molt positivament l'estada a Puigcerdà: "Estic molt content de la feina dels jugadors i de tot l'staff. El Club ha posat a la nostre disposició les millors instal·lacions i un gran col·lectiu humà. Hem treballat molt bé per encarar una temporada que serà apassionant".

LA DAMM, AL CAM

EL CLUB DE PÀDEL DAMM VA PARTICIPAR AL CAMPIONAT D'ES

El resultat més destacable del Club va ser el de la parella formada per Marta Castro i Marta Talaván, que es van proclamar subcampiones d'Espanya en la categoria júnior.

Del 2 al 8 de setembre del 2013 es va disputar el Campionat d'Espanya de menors de pàdel per parelles, que va obtenir el rècord de participació amb més de 1.000 nois i noies inscrits a les diferents categories.

El Club de Pàdel Damm va participar-hi amb una comitiva de deu jugadors, vuit nois i dues noies; tres tècnics, encapçalats pel director i entrenador, Jorge Martínez; i un preparador físic. A més, Marta Gil, coordinadora de la Fundació Damm, i Carles Domènech, cap de premsa de la Fundació, van viatjar des de Barcelona per acompanyar els jugadors del Club i els seus familiars.

El gran èxit de l'expedició va ser el de la parella formada per Marta Castro i Marta Talaván, que van proclamar-se subcampiones després de guanyar la semifinal, un partit que mai havien pogut superar abans.

A la categoria júnior masculina, Álex Galán, Mario González i Pedro Sanromán van arribar als quarts de final i van donar una gran impressió, malgrat els hi van mancar alguns detalls per aconseguir passar de ronda.

En cadets va destacar Diego Guillo, que va eliminar en vuitens als seus companys d'entrenament, Carlos i Javier, i va fer un gran partit malgrat que no aconseguís la victòria a quarts de final.

La Fundació Damm va organitzar un sopar de germanor entre tota la comitiva del Club i els seus familiars. Durant la trobada, Marta Gil va transmetre, en nom de la Fundació, l'agraïment a Jorge Martínez per la seva tasca dins el Club i als esportistes pels valors que mostren dins i fora de la pista.

El Campionat d'Espanya de menors és el torneig més important de la temporada i el Club de Pàdel Damm va poder reflectir el treball de tot l'any en els resultats obtinguts. ■

PIONAT D'ESPANYA

SPANYA DE MENORS, CELEBRAT A MARBELLA AL SETEMBRE

Mario González i Pedro San Román

Marta Castro i Marta Talaván

Carlos García i Javier González

CLASSIFICACIÓ JUGADORS DEL CLUB DE PÀDEL DAMM

NOM I COGNOM	RESULTAT CAMPIONAT D'ESPAÑA	RÀNQUING FEDERACIÓ MADRILENYA DE PÀDEL	RÀNQUING FEDERACIÓ ESPANYOLA DE PÀDEL	ALTRES
MARIO GONZÁLEZ	Quarts de final Júnior	1	10	Campió Júnior de Madrid
PEDRO SANROMAN	Quarts de final Júnior	2	33	---
ÁLEX GALÁN	Quarts de final Júnior	4	14	---
PABLO DÍAZ	Vuitens de final Júnior	8	31	---
MARTA CASTRO	Subcampiona d'Espanya Júnior	1	1	Campiona Júnior de Madrid
MARTA TALAVÁN	Subcampiona d'Espanya Júnior	1	1	Campiona Júnior de Madrid
JORGE NIETO	Vuitens de final Cadet	4	53	---
JAVIER GONZÁLEZ	Vuitens de final Cadet	3	30	Subcampió Cadet de Madrid
CARLOS GARCÍA	Vuitens de final Cadet	1	27	Subcampió Cadet de Madrid
DIEGO GUILLO	Quarts de final Cadet	2	9	Campió Cadet de Madrid

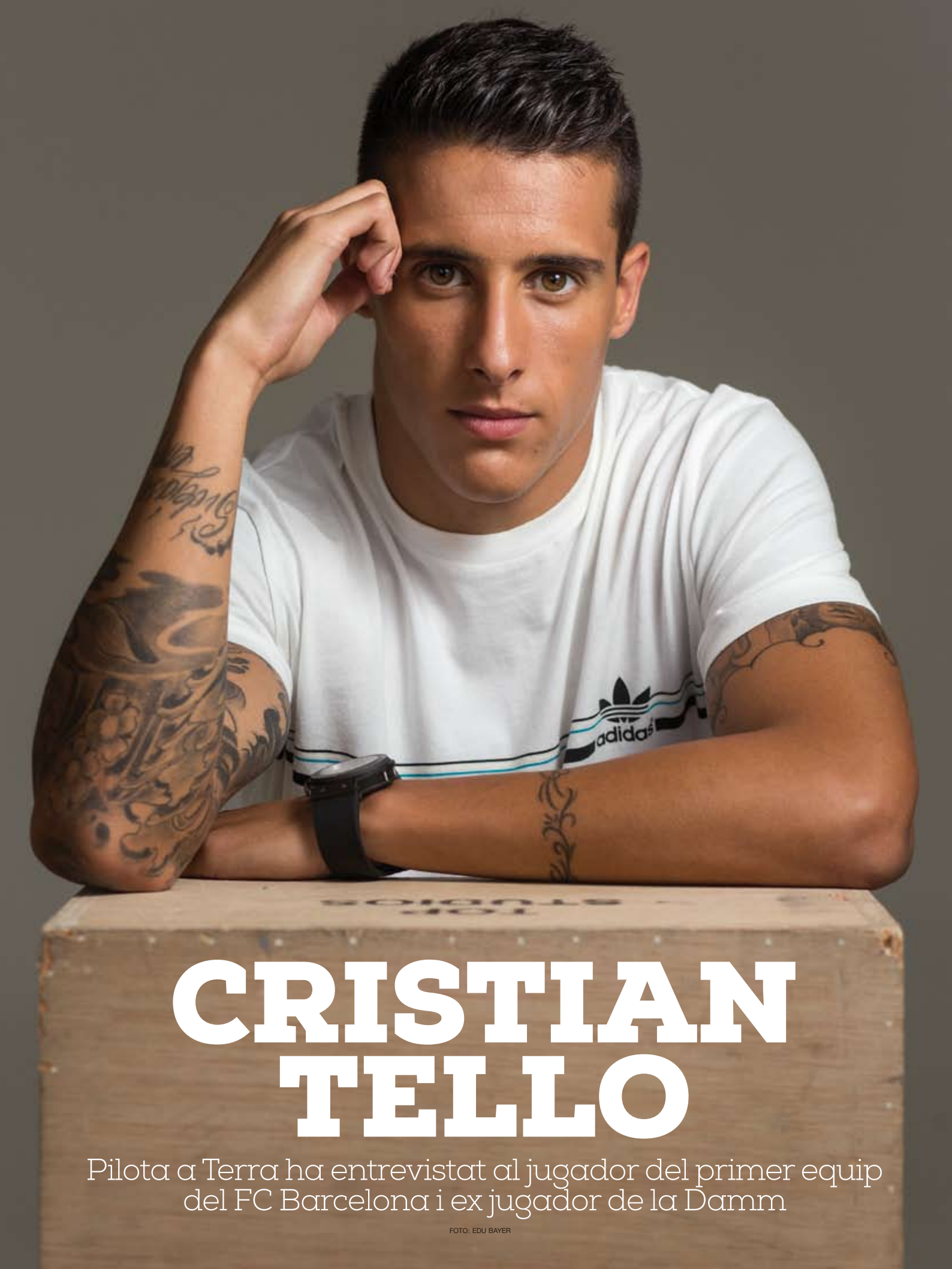

CRISTIAN TELLO

Pilota a Terra ha entrevistat al jugador del primer equip del FC Barcelona i ex jugador de la Damm

FOTO: EDU BAYER

BIOGRAFIA

Vaig començar a jugar al Can Rull, el club del meu barri. Quan tenia 10 anys un vistaire em va demanar que fes les proves per entrar al Barça. Les vaig fer durant tres mesos amb Bojan, Yago, Fran Mérida i tota aquesta colla. Quan vaig haver superat les proves m'hi vaig quedar fins a la categoria de Cadet A. Aquell any em van cedir i va ser quan vaig estar a la Damm. Quan va acabar la temporada que vaig jugar a la Damm, el Barça em va dir que no comptava més amb mi i que s'acabava el contracte. Immediatament vaig signar per l'Espanyol, on vaig passar uns anys espectaculars que em van permetre acabar d'enlairar. Quan, després d'estar dos anys a l'Espanyol, el Barça em va tornar a buscar vaig haver de prendre una decisió molt difícil ja que l'Espanyol tenia molta confiança en mi i jo allà m'hi vaig sentir molt bé. Tot i així, vaig decidir fer un pas molt gran. Em va encoratjar a decidir-me pel Barça el fet que estaven Pep Guardiola i Tito Vilanova, perquè utilitzaven molt el filial i no es tallaven a l'hora de pujar a qualsevol jugador. Així que vaig aprofitar bé el segon any al Barça i finalment, ara, m'hi trobo jugant al primer equip.

DE DAVANTER CENTRE A EXTREM

De petit jugava de davanter centre, però, quan em van cedir a la Damm, l'entrenador Carlos Martínez va pensar que el meu lloc era jugar a la banda. Quan m'ho van dir, pensava quines podrien ser les meves sensacions jugant en una posició que no havia provat mai, però quan ja portava uns quants partits vaig notar que aquest era el meu lloc, ja que estar més obert a la banda em permetia utilitzar més la velocitat, que és el meu fort. Tot va sortir molt bé i em sentia molt còmode, així que vaig acabar la temporada com extrem, i fins ara. Recordo molt l'any que vaig estar al CF Damm. No només pel fet de trobar el meu lloc, si no perquè també vaig tenir un gran equip on tots els companys ens vam fer molt amics i ens ho vam passar molt bé.

EL VESTUARI DEL BARÇA

Des de fora, pot semblar que integrar-se al vestuari del Barça no és fàcil, però els companys t'ajuden des del principi per formar part de l'equip. Poc a poc estic donant passos molt importants a la meva carrera, i haver arribat al primer equip del Barça és una sort. Estic jugant amb els millors jugadors del món i això fa que pugui millorar, perquè tenir passadors com Xavi, Iniesta, Cesc, Leo i tots els altres em fa ser més bo en la meva tasca.

ELS DEBUTS

El primer dia que vaig jugar al Camp Nou, un partit contra l'Hospitalet, va ser molt especial. Jo vaig començar a un club de barriada i malgrat que haguessin passat 15 anys, jugar davant de tanta gent em va imposar bastant i més en un estadi com el Camp Nou. Una altra fita molt important ha estat debutar amb la selecció absoluta espanyola. Anteriorment, també ho vaig fer amb la Catalana. Tot això és un somni i, alhora, una sorpresa. Estic molt content i orgullós d'haver arribat fins aquí.

TOCAR DE PEUS A TERRA

Els futbolistes de primer nivell som gent privilegiada, i en som conscients, però també vivim en aquest món. Actualment la situació del país està "fotuda" i hi ha molta gent que no ho està passant bé. Per sort, tots els meus amics treballen i es busquen la vida, però saben que si passa alguna cosa i necessiten la meva ajuda jo ho faré encantat.

PARAULES PELS JUGADORS DEL CF DAMM

Quan estàs a dalt pot semblar que ha estat fàcil arribar fins aquí, però jo he hagut de patir i lluitar molt per arribar on estic ara. He plorat molt després de partits en els quals no he participat, sobretot en els darrers dos o tres anys, que gairebé no he jugat. El que s'ha de fer és treballar dia a dia i lluitar pel somni que es vol complir.

“ Vaig decidir-me pel Barça perquè Pep i Tito no es tallaven a l'hora de pujar qualsevol jugador al primer equip ”

“ L'entrenador de la Damm, Carlos Martínez, va ser qui em va fer jugar per primera vegada d'extrem ”

“ Xavi, Iniesta, Cesc, Leo i tots els altres em fan ser més bo ”

“ Debutar amb la selecció absoluta espanyola ha estat una fita molt important ”

“ Els meus amics saben que si necessiten la meva ajuda sempre la trobaran ”

“ He patit i he lluitat molt per arribar a complir el meu somni ”

Making - of

CRISTIAN TELLO MODEL

L'entrevista de Pilota a Terra es va dur a terme mentre Cristian Tello realitzava una sessió fotogràfica per promocionar la línia esportiva de la marca Adidas. La progressió i evolució del jove jugador l'ha convertit en una icona juvenil. Per això, va fer de model de la gamma jove i esportiva de la marca alemanya.

Debut amb la selecció espanyola

L'excerveser Cristian Tello va debutar, el passat 14 d'agost, amb la selecció espanyola absoluta. El seleccionador espanyol, Vicente del Bosque, el va fer debutar davant la selecció d'Ecuador, a l'Estadio Monumental de Guayaquil. Tello, que va jugar els 90 minuts del partit, va contribuir al triomf d'Espanya fent una assistència amb un toc de taló a Cazorla que va fer pujar el 0 a 2 al marcador. El jugador blaugrana també ha debutat, a principis d'aquest any, amb la selecció catalana absoluta, en el darrer partit de Johan Cruyff com a seleccionador català.

Panenka visita l'Antiga Fàbrica Estrella Damm

Antonin Panenka, l'autor del penal més famós de tots els temps, va ser convidat a Barcelona per la revista que porta el seu nom, Panenka. El Grup Damm va voler col·laborar amb la revista en una trobada tan especial.

El penal que va xutar Panenka el 20 de juny de 1976 va atorgar el títol a Txecoslovàquia a la final de l'Eurocopa contra Alemanya. El seu penal ha estat imitat des de llavors per nombrosos futbolistes, tant professionals com amateurs, fet que l'ha convertit en una icona i un referent en el món del futbol.

La revista de futbol Panenka, una publicació singular i amb un toc molt literari, va organitzar la visita del jugador a la ciutat. L'escenari triat per acollir la trobada entre el mite del futbol i la premsa va ser a l'Antiga Fàbrica Estrella Damm, al carrer Rosselló.

Durant l'acte, Panenka va atendre una gran quantitat de mitjans de comunicació que van voler entrevistar-lo. La trobada va ser íntima i distesa i va donar peu a què Panenka expliqués anècdotes de la seva vida futbolística. En especial, les posteriors al penal que Sepp Maier, el porter alemany, no va poder aturar. "Maier no em va parlar en 35 anys", va explicar l'exdavanter txec. ■

Parralo, protagonista a Panenka

L'actual director esportiu del CF Damm i entrenador del Juvenil A, Cristóbal Parralo, ha estat el protagonista d'un reportatge de Panenka. La revista futbolística ha recordat la figura del tècnic cerveser com a jugador del Club i ha lloat els valors i la manera de fer de la nostra entitat.

Els nostres equips

PREBENJAMÍ A

Arroyo, Izan B. , Juanjo, Dídac, Víctor, Izan M. , Marc R. , Romero, Jon

Camp: **Vall d'Hebrón - Teixonera,** C/ Granja Vella, 10-12

la plantilla / 2013-14

1er COGNOM	2on COGNOM	NOM	DATA NAIXEMENT
ARROYO	BARRIENTOS	CARLOS	06/08/2006
BENÍTEZ	VALVERDE	IZAN	27/10/2006
GALLARDO	GARCÍA	JUANJO	13/07/2006
GONZÁLEZ	NAVARRO	DÍDAC	12/01/2006
LÓPEZ	LLORENS	VÍCTOR	11/05/2006
MONGE	RUEDA	IZAN	16/01/2006
RAMÍREZ	GALLEGO	MARC	10/02/2006
ROMERO P	PÉREZ	MARC	22/02/2006
TORRES	ARIAS	JON	24/07/2006

el cos tècnic

Enrique Araujo

Pol García

ENTRENADOR
ENRIQUE ARAUJO
2n ENTRENADOR
POL GARCÍA
CUIDADOR/FISIO
EMILI JARDÍ

Els nostres equips

BENJAMÍ B

Javi, Denis, Díaz, Álex, Marc, Camilo, Iker, Alexis, Rodó, Rufo.

Camp: **Vall d'Hebrón - Teixonera,** C/ Granja Vella, 10-12

la plantilla / 2013-14

1er COGNOM	2on COGNOM	NOM	DATA NAIXEMENT
ALBA	PANIAGUA	JAVIER	06/03/2005
CRUCES	ALEJO	DENIS	02/02/2005
DÍAZ	TAPIA	RUBEN	13/07/2005
GIMENO	RAMÍREZ	ÁLEX	29/08/2005
GRANADO	REVELLET	MARC	28/03/2005
LASTRA	SERRANO	JUAN CAMILO	13/02/2005
NAVARRO	IBÁÑEZ	IKER	01/03/2005
QUESADA	GARCÍA	ALEXIS	03/06/2005
RODÓ	MARTÍN	RUBÉN	08/05/2005
RUFO	VIDAL	XAVIER	15/07/2005

el cos tècnic

Èric Llorca

Sebas Palou

Emili Jardí

ENTRENADOR
ÈRIC LLORCA
2n ENTRENADOR
SEBAS PALOU
CUIDADOR/FISIO
EMILI JARDÍ

Els nostres equips

BENJAMÍ A

Izan, Kevin, Casas, Álex, Nicolás, Aitor, Pol, Mario, Moreno, Ángel, Genís i Enric.

Camp: **Vall d'Hebrón - Teixonera,** C/ Granja Vella, 10-12

la plantilla / 2013-14

1er COGNOM	2on COGNOM	NOM	DATA NAIXEMENT
ÁLVAREZ	BLANCO	IZAN	11/06/2004
ASPRILLA	BERMÚDEZ	KEVIN JOEL	25/05/2004
CASAS	ARCAS	ARNAU	30/03/2004
ESCABIA	ESTEBAN	ÁLEX	07/01/2004
FALCÓ	MIGALE	NICOLÁS	08/05/2004
JIMÉNEZ	LOZANO	AITOR	18/08/2004
MELET	AGULAR	POL	04/01/2004
MONTEAGUDO	VÉLEZ	MARIO	16/02/2004
MORENO	GONZÁLEZ	XAVIER	14/01/2004
MUÑOZ	CARMONA	ÁNGEL	16/09/2004
PETIT	CANTERO	GENÍS	25/08/2004
SÁEZ	JIMÉNEZ	ENRIC	20/02/2004

el cos tècnic

Eric Campos

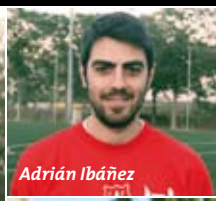

Adrián Ibáñez

Salvador Palanca

ENTRENADOR
ERIC CAMPOS
2n ENTRENADOR
ADRIÁN IBÁÑEZ
CUIDADOR/FISIO
SALVADOR PALANCA

Els nostres equips

ALEVÍ C

Bruno, Batista, Canet, Cidoncha, Fàbrega, Heredia, Yago, Martí, Nogales, Oltra, Edgar i Hugo.

Camp: **Vall d'Hebrón - Teixonera,** C/ Granja Vella, 10-12

la plantilla / 2013-14

1er COGNOM	2on COGNOM	NOM	DATA NAIXEMENT
AGUILAR	CAUDET	BRUNO	01/03/2003
BATISTA	GARCÍA	IKER	02/01/2003
CANET	ARDÈVOL	JOAN	04/01/2003
CIDONCHA	LÓPEZ	CARLOS	14/01/2003
FÀBREGA	MARTÍN	JOSÉ MIGUEL	21/02/2003
HEREDIA	BAENA	JONATHAN	26/02/2003
LAHOZ	URTASUN	YAGO	03/04/2003
NARANJO	GAVÍN	MARTÍ	21/03/2003
NOGALES	ROVIRA	DAVID	03/09/2003
OLTRA	PLA	IKER	09/02/2003
PUJOLA	JURADO	EDGAR	28/03/2003
ROMERO	PINOS	HUGO	30/10/2003

el cos tècnic

Adrià Mas

Jordi Gomar

Gisela Andreu

ENTRENADOR
ADRIÀ MAS
2n ENTRENADOR
JORDI GOMAR
CUIDADOR/FISIO
GISELA ANDREU

Els nostres equips

ALEVÍ B

Adrià, Marc, Sergi, Sagar, Sergio, Arnau, Isma, Gori, Mas, Raúl, Pinós, Baruc.

Camp: **Vall d'Hebrón - Teixonera,** C/ Granja Vella, 10-12

la plantilla / 2013-14

1er COGNOM	2on COGNOM	NOM	DATA NAIXEMENT
ALFONSO	MEDERO	ADRIÀ	11/07/2002
DOMÈNECH	COSTA	MARC	01/11/2002
DOMÍNGUEZ	VIVES	SERGI	10/02/2002
ESCOTO	MAJÓ	SAGAR	25/02/2002
FERNÁNDEZ	APARICIO	SERGIO	26/05/2002
GIRABENT	GARCIA	ARNAU	30/01/2002
GONZÁLEZ	MORA	ISMAEL	05/12/2002
GRÀCIA	SÁNCHEZ	GREGORIO	15/05/2002
MAS	PLANAS	ORIOL	10/04/2002
OTÓN	PUYALTO	RAÚL	26/01/2002
PINÓS	FERNÁNDEZ	ORIOL	16/02/2002
ZEISS	LANZACO	BARUC	01/05/2002

el cos tècnic

Adrià Díaz

Salvador Valero

ENTRENADOR
ADRIÀ DÍAZ
2n ENTRENADOR
SALVADOR VALERO
CUIDADOR/FISIO
XAVI CAMILLERI

Els nostres equips

ALEVÍ A

Alsina, Calvo, Artur, Aye, Èric, López, Mario, Toni, Merchan, Hugo, Ribas i Iker.

Camp: **Vall d'Hebrón - Teixonera,** C/ Granja Vella, 10-12

la plantilla / 2013-14

1er COGNOM	2on COGNOM	NOM	DATA NAIXEMENT
ALSINA	PICANYOL	ORIOL	09/01/2002
CALVO	DE LA TORRE	JOAN ANTONI	11/05/2002
COMA	RIBES	ARTUR	20/01/2002
DIOP		AYE	23/07/2002
IGLESIAS	FERNÁNDEZ	ERIC	19/02/2002
LÓPEZ	ASENSIO	MARC	24/02/2002
LOZANO	GALLEGO	MARIO	10/03/2002
MARTINEZ	CORTÉS	ANTONIO	20/05/2002
MERCHAN	ÚBEDA	DANIEL	05/02/2002
RAMÍREZ	CASTILLO	HUGO	21/01/2002
RIBAS	GENÉ	XAVI	19/05/2002
VAQUERA	LÓPEZ	IKER	22/01/2002

el cos tècnic

Héctor Galan

Oriol Grau

ENTRENADOR
HÉCTOR GALAN
2n ENTRENADOR
ORIOL GRAU
CUIDADOR/FISIO
SARA DE SANTOS

Els nostres equips

INFANTIL B

Bioque, Pau, Caresia, Capi, Doroteo, Sergi, Joan, Nil, Marcos, Jona, Martí, Mika, Mori, Ruiz, Rubén, Sanchís, Iker, Torrodà.

Camp: **Vall d'Hebrón - Teixonera,** C/ Granja Vella, 10-12

la plantilla / 2013-14

1er COGNOM	2on COGNOM	NOM	DATA NAIXEMENT
BIOQUE	PIQUER	ANTONIO	29/03/2001
CABEZA	VIDAL	PAU	16/03/2001
CARESIA	MESA	PAU	12/02/2001
DOMINGO	MURCIANO	ÀLEX	25/05/2001
DOROTEO	HERNÁNDEZ	DANIEL	06/09/2001
ESPINOSA	LLANDRICH	SERGI	08/02/2001
GARCIA	PONS	JOAN	04/05/2001
GARRIDO	ESTRADA	NIL	26/03/2001
GARRIDO	JURADO	MARCOS	19/01/2001
GERBOLÉS	TORRES	JONATHAN	03/04/2001
MANCHADO	RAMOS	MARTÍ MATEU	30/03/2001
MÁRMOL	MEDINA	MIKA	02/07/2001
MORILLAS	SÁNCHEZ	DANIEL	19/08/2001
RUIZ	DELGADO	ÁLEX	19/05/2001
SÁNCHEZ	SÁEZ	RUBÉN	04/02/2001
SANCHÍS	GARCÍA	VÍCTOR	28/03/2001
SANTAREN	RODRÍGUEZ	IKER	05/03/2001
TORRODÀ	RICART	MARTÍ	31/08/2001

el cos tècnic

Àlex Gomar

David Parra

Francisco Gómez

Laura Poblet

ENTRENADOR
ÀLEX GOMAR
2n ENTRENADOR
DAVID PARRA
DELEGAT
FRANCISCO GÓMEZ
CUIDADOR/FISIO
LAURA POBLET

Els nostres equips

INFANTIL A

Marcelo, Aleix, Garrido, Ferran, Jahir, Manu, Zhenya, Adrià, Gerard, Mas, Elian, Pedrosa, Portas, Óscar, Èrik, Bru, Bernat, Torres.

Camp: **Vall d'Hebrón - Teixonera,** C/ Granja Vella, 10-12

la plantilla / 2013-14

1er COGNOM	2on COGNOM	NOM	DATA NAIXEMENT
CARREÓN	NEGRETE	MARCELO	04/02/2000
DÍAZ	FÀBREGAS	ALEIX	12/02/2000
GARRIDO	AGUILERA	RAÚL	24/02/2000
GIMÉNEZ	MONTES	FERRAN	25/03/2000
GÓMEZ	ACHUNDIA	JAHIR	20/02/2000
GONZÁLEZ	JIMÉNEZ	MANUEL	28/01/2000
KASHCHIY		ZHENYA	06/01/2000
LÓPEZ	BURGOS	ADRIÀ	23/04/2000
MARTÍNEZ	LÓPEZ	GERARD	23/04/2000
MAS	CASANOVAS	SERGI	01/06/2000
PANZA	TELIZ	GIANI ELIAN	09/02/2000
PEDROSA	VENDRELL	DANIEL	12/03/2000
PORTAS	CHÉRCOLES	CARLOS	16/01/2000
PULIDO	CASOLIVA	ÓSCAR	30/05/2000
RAFAEL	BARRAGÁN	ÈRIK	13/03/2000
REINHARDT	BRU	MARC	31/01/2000
RENOM	LÓPEZ	BERNAT	27/09/2000
TORRECILLAS	LÓPEZ	DANIEL	07/01/2000

el cos tècnic

Siscu Sánchez

Francisco José Martínez

Manuel Redondo

ENTRENADOR
SISCU SÁNCHEZ
2n ENTRENADOR
FRANCISCO JOSÉ MARTÍNEZ
DELEGAT
MANUEL REDONDO
CUIDADOR/FISIO
IAGO COSTA

Els nostres equips

CADET B

Alarcón, Albert, Ávila, Baylach, Joel, Javi, Manel, Pol, Ryu, Andrew, Adri, Piquer, Cristian, Pau, Dani, Martí, Vallejo, Ignasi, Vilchez.

Camp: **Horta,** C/ Feliu i Codina, 35

la plantilla / 2013-14

1er COGNOM	2on COGNOM	NOM	DATA NAIXEMENT
ALARCÓN	FONTANET	SERGI	20/01/1999
ALBET	GARCÍA	DANIEL	21/02/1999
ÁVILA	RODRÍGUEZ	MARC	16/04/1999
BAYLACH	OLLÉ	ORIOL	04/08/1999
DELGADO	GASCÓN	JOEL	07/02/1999
LÓPEZ	PACHÓN	JAVIER	13/01/1999
MONTOYA	CHACÓN	MANEL	26/07/1999
MUNIESA	MASSÓ	POL	29/04/1999
NISHIZAWA	FUNG	RYUKEN	25/02/1999
OLIVEAU HOLDENBE	RAMOS	ANDREW	26/03/1999
PÉREZ	SÁNCHEZ	ADRIÁN	05/04/1999
PIQUER	MENESES	ADRIÀ	02/07/1999
POYATOS	VICO	CRISTIAN	07/05/1999
ROSSELL	ONTAÑÓN	PAU	26/01/1999
RUÍZ	ROMERA	DANIEL	02/01/1999
SERRA	GASCÓN	MARTÍ	18/03/1999
VALLEJO	ESQUIVEL	JOEL	20/04/1999
VILARRASA	PALACIOS	IGNASI	23/08/1999
VILCHEZ	NUÑEZ	MARC	30/01/1999

el cos tècnic

Javi García

David Garcia

Toni Mengual

Xavi Gai

ENTRENADOR
JAVI GARCÍA
2n ENTRENADOR
DAVID GARCIA
DELEGAT
TONI MENGUAL
CUIDADOR/FISIO
XAVI GAI

Els nostres equips

CADET A

Artiedo, Ayala, Álex, Víctor, Juan, Jaime, Sergi, Antonio, Iñaki, Genís, Julián, Ignasi, Eloi, Michael, Adrià, Fede, Moha, Soldado, Soler.

Camp: **Horta,** C/ Feliu i Codina, 35

la plantilla / 2013-14

1er COGNOM	2on COGNOM	NOM	DATA NAIXEMENT
ARTIEDO	FAJARDO	JOAN	19/03/1998
AYALA	MORENO	ADRIÁN	14/06/1998
FERNÁNDEZ	LIGERO	ÁLEX	07/05/1999
FERNÁNDEZ	SATUÉ	VÍCTOR	02/05/1998
FLERE	PIJJUTI	JUAN	12/05/1998
GONZÁLEZ	PECUERO	JAIME	22/03/1998
GRIMAU	FERNÁNDEZ	SERGI	08/03/1998
HEREDIA	BURCH	ANTONIO	17/05/1998
IRAETA	AGUIRRE	IÑAKI	25/05/1998
MERCHAN	BUSTOS	GENÍS	07/02/1998
MORA	LLANOS	JULIáN	01/02/1998
NAVARRO	GOMIS	IGNASI	20/03/1998
PENA	CASACUBERTA	ELOI	06/01/1998
PICO	MENDOZA	MICHAEL	24/01/1998
RECORT	MORENO	ADRIÀ	15/10/1998
SEGARRA	GARCÍA-VELA	FEDE	23/02/1998
SIBI		MUHAMMAD	11/02/1998
SOLDADO	ROMERO	AITOR	19/01/1998
SOLER	GARCÍA	ÁLEX	08/01/1998

el cos tècnic

Alexis Sánchez

David Cano

Alejandro Garcia

ENTRENADOR
ALEXIS SÁNCHEZ
2n ENTRENADOR
DAVID CANO
DELEGAT
ALEJANDRO GARCIA
CUIDADOR/FISIO
SERGIO MUÑOZ

Els nostres equips

JUVENIL C

David, Enzo, Ignasi, Carmona, Carreón, Costa, Marçal, Cubedo, Kilian, Marc, Gómez, Heredia, Luque, Víctor, Kiku, Ferran, Salarich, Nil S., Edgar i Charlie.

Camp: **Horta,** C/ Feliu i Codina, 35

la plantilla / 2013-14

1er COGNOM	2on COGNOM	NOM	DATA NAIXEMENT
ÁLVAREZ	FERNÁNDEZ	DAVID	09/06/1997
ARÉVALO	ACOSTA	ENZO MAURO	15/04/1997
ARMENGOU	RIEROLA	IGNASI	03/09/1997
CARMONA	PAREDES	ALEJANDRO	14/02/1997
CARREÓN	NEGRETE	JORGE	17/10/1997
COSTA	SABATÉ	DAVID	28/03/1997
CUATRECASES	MORENO	MARÇAL	21/11/1997
CUBEDO	AYMERICH	CRISTIAN	18/02/1997
DURAN	MONTES	KILIAN	03/12/1997
GARCÍA	SOPENA	MARC	12/08/1997
GÓMEZ	VAQUERO	CHRISTIAN	20/04/1997
HEREDIA	BAENA	DAVID	26/09/1997
LUQUE	CASTARNADO	ALBERT	21/02/1997
MARTÍNEZ	MANRIQUE	VÍCTOR	03/06/1997
OLIVERAS	GÓMEZ	FRANCESC	04/03/1997
ROCA	CANALS	FERRAN	28/05/1997
SALARICH	PACHECO	NIL	26/02/1997
SANZ	ALASAN	NIL	08/02/1997
VELASCO	VILLALBA	EDGAR	11/07/1997
ZORRILLA	DE TORO	CARLOS	15/10/1997

el cos tècnic

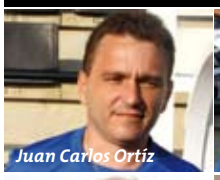
Juan Carlos Ortíz

Luis J. Molina

Juan Gutiérrez

Enric Creus

ENTRENADOR
JUAN CARLOS ORTÍZ
2n ENTRENADOR
LUIS J. MOLINA
PREPARADOR FÍSIC
ENRIC CREUS
DELEGAT
JUAN GUTIÉRREZ
CUIDADOR/FISIO
MANU MORENO

Els nostres equips

JUVENIL B

Berrio, Campeny, Cano, Joel, Coca, Gamisans, Richi, Diego, Golo, Lledó, Mario, Mailló, Planas, Joel S., Serna, Anas, Pablo, Varese, Zarate.

Camp: **Horta,** C/ Feliu i Codina, 35

la plantilla / 2013-14

1er COGNOM	2on COGNOM	NOM	DATA NAIXEMENT
BERRIO	AVALOS	VÍCTOR	03/04/1996
CAMPENY	GORCHIS	ARNAU	02/01/1997
CANO	MARTÍN	CARLOS	21/02/1997
CAÑAVERAS	GAVILÁN	JOEL	01/05/1996
COCA	MARTÍNEZ	IVÁN	14/08/1996
GAMISANS	GARCIA	SERGI	19/02/1996
GARCÍA	PÉREZ	RICARDO	15/03/1996
GARZÓN	CHÁVEZ	DIEGO	03/07/1996
GOLOBART	BENET	JAN	17/04/1996
LLEDÓ	IGLESIAS	ADRIÁN	03/03/1997
LÓPEZ	SÁNCHEZ	MARIO	03/07/1996
MAILLO	PASCUAL	JAUME	03/10/1997
PLANAS	MOYA	ALFRED	15/02/1996
SÁNCHEZ	BREY	JOEL	26/04/1997
SERNA	MOYANO	ISAAC	05/07/1997
SERROUKH		ANAS	06/01/1997
TRUBIA	GONZÁLEZ	PABLO	11/01/1996
VARESE	NAFA	ANDRES	28/01/1996
ZARATE	LINDES	ÈRIC	18/06/1996

el cos tècnic

Miguel Ángel Samprón

Rubén Castro

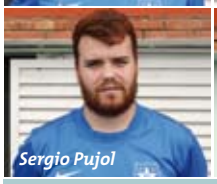
Sergio Pujol

Juan Carlos García

ENTRENADOR
MIGUEL ÁNGEL SAMPRÓN
SEGON ENTRENADOR
RUBÉN CASTRO
DELEGAT
JUAN CARLOS GARCÍA
ENTRENADOR DE PORTERS
SERGIO PUJOL
CUIDADOR/FISIO
RUBÉN BOO

JUVENIL A

Mateo, Merino, David, Doncel, Èric, Fortià, Guillem, Joel, Casas, Juan Pablo, Navarro, Urbina, Vito, Montsó, Padilla, Cobo, Belana, Mas, Soufi, Víctor.

Camp: **Horta,** C/ Feliu i Codina, 35

FOTO: PEP MORATA

Un inici amb bones sensacions

per CRISTÓBAL PARRALO

Els jugadors i el cos tècnic vam poder gaudir d'una gran experiència durant l'stage de pretemporada a Puigcerdà. Aquella setmana a la Cerdanya va servir a l'equip per reforçar els vincles d'unió i de confiança i per fixar els objectius que ens volíem marcar per la temporada.

Les expectatives inicials s'han complert, ja que hem començat el Campionat de Lliga amb molta il·lusió i amb el grup molt unit gràcies al bon ambient i la companyonia que es respira entre jugadors i cos tècnic.

Esportivament, estem satisfets amb els resultats obtinguts fins ara, ja que l'equip ha gaudit d'opcions de guanyar en tots els partits jugats. Alguns errors puntuals i la manca d'encert en la finalització de les jugades ens ha privat de tenir més punts dels quals disposem. Encara és massa d'hora per determinar com s'està desenvolupant la temporada, però, mentre ens esforcem per avançar i millorar cada dia, els pronòstics no poden ser dolents.

Defensivament, l'equip cada vegada està sent més sòlid i això és important de cara al futur si volem arribar a la part alta de la classificació. Un dels objectius marcats és encaixar els mínims gols possibles i treballar la finalització de les jugades. L'estratègia ofensiva ha de ser coherent per tal de generar totes les ocasions de gol possibles.

El calendari que tenim per davant és difícil, encara que som optimistes i confiem en l'entrega i l'ambició dels nostres jugadors. La plantilla és competitiva i això ens assegura l'esforç que hem de demostrar partit rere partit. Tots els jugadors tenen protagonisme en el projecte d'aquesta temporada. Amb treball i prenent molta cura dels detalls seguirem creixent per arribar el més lluny possible. Sense marcar-nos un sostre.

Sóc conscient de la importància de fer la feina ben feta en el darrer any de l'etapa cervesera dels jugadors juvenils. El Club cada dia dedica més esforços en millorar les opcions que se'ls presenten un cop han acabat la seva etapa futbolística al CF Damm. És per això que, a part de perseguir els èxits esportius, volem gaudir d'un any únic que els jugadors puguin recordar sempre un cop ja no siguin amb nosaltres. La Damm és una gran família i els nostres jugadors s'han de sentir com a casa seva.

el cos tècnic

Cristóbal Parralo
Entrenador

Carlos Pastor
Entrenador Auxiliar

Xavi Navarro
Entrenador Porters

Romà Ruiz
Preparador Físic

Joan Torres
Responsable Metodologia

Joan Mateu
Delegat

David Ayala
Fisio

Jorge Moro
Quiromassatgista

Juan del Amor
Encarregat Material

la plantilla / 2013-14

Adrià Mateo López
16/03/1995

Albert Merino Moreno
19/05/1995

Álex Cobo Padillo
06/07/1995

Carlos Doncel Ordoñez
04/12/1996

David Serrano Molina
25/04/1995

Èric Pujol Martínez
11/01/1995

Fortià Munts Constanso
31/10/1995

Guillem Pujol Fontes
18/12/1995

Isaac Padilla
23/03/1996

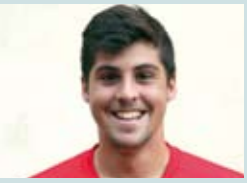

Joel Méndez del Rio
01/05/1995

Josep Casas
11/10/1995

Juan Pablo Sepúlveda
18/10/1995

Marc Navarro Ceciliano
02/07/1995

Marc Urbina Rubio
27/01/1995

Marc Vito Brezmes
10/03/1996

Pau Belana Huguet
13/02/1995

Pau Mas Aixala
18/11/1995

Sergi Montsó Juan
26/02/1995

Soufiane Jebari Jebari
24/02/1995

Víctor Diaz Barrera
16/10/1995

Estrella Damm, patrocinadora del Mundial de Natació

El Grup Damm va reafirmar el seu compromís amb l'esport patrocinant el Mundial de Natació de Barcelona 2013. L'espai del Village de la Damm, ubicat al Palau Sant Jordi, es va batejar amb el nom de "Mediterràniament".

El nadador català d'origen holandes, Aschwin Wildeboer, que va quedar quart en els 50 metres d'esquena, va apropar-se a les instal·lacions d'Estrella, així com altres esportistes i aficionats que durant dues setmanes van viure els Mundials a la capital mediterrània. Estrella Damm va ser la proveïdora oficial de cervesa i aigua, afegint aquest Mundial al llistat de patrocinis d'altres actes esportius de la ciutat, com ara la regata Barcelona World Race o els X Games Barcelona.

NOTÍCIESDAMM NOTÍCIESDAMM NOTICÍESDAMM
NOTÍCIESDAMM NOTÍCIESDAMM NOTICÍESDAMM
NOTÍCIESDAMM NOTÍCIESDAMM NOTICÍESDAMM

El CF Damm, premiat a la Nit del Futbol Català

Cada any, la Federació Catalana de Futbol organitza una festa de final de temporada on premia els equips de futbol de Catalunya amb els èxits més destacats. Enguany, el CF Damm va pujar a l'escenari de l'Hotel Hesperia Tower per recollir el guardó de Millor Equip de Catalunya en la categoria Preferent Juvenil.

A part d'una delegació del Juvenil B i del cos tècnic, el CF Damm va estar representat pel seu president d'honor, Josep Barcons. El president de la Federació, Andreu Subies, i el Secretari General, Albert Baza, van fotografiar-se amb la Damm després de fer entrega del trofeu que acredita al Juvenil B com el millor equip de la seva categoria en la temporada 2012-2013.

El Barça goleja a la Festa del Gamper Estrella Damm

El FC Barcelona va imposar-se per 8 gols a 0 al Santos, en el tradicional Trofeu Gamper. En el debut de Tata Martino com a entrenador culé i de Neymar Jr. com a 11 blaugrana, el Barça va regalar un recital de gols a l'afició en la 48a edició del trofeu.
Un dels moments més emotius de la nit va ser el sentit homenatge que se li va rendir a la llegenda del Barça, Antoni Ramallets, mort el passat mes de juliol.
Leo Messi, que va marcar el primer gol de l'enfrontament, va ser proclamat com a Millor Jugador del Partit. L'argentí va rebre el trofeu en forma d'estrella de la mà de Jofre Riera, cap de patrocinis d'Estrella Damm.

David López, premi Estrella Damm en el Trofeu Ciutat de Barcelona

En la 39a edició del Trofeu Ciutat de Barcelona, l'Espanyol va perdre per 0 a 1 davant el West Ham. Malgrat el resultat, el centrecampista blanc-i-blau i excerveser va rebre el trofeu Estrella Damm al millor jugador del partit, després d'haver disputat els 90 minuts del matx.
El director de comunicació de Damm, Fede Segarra, va fer entrega del trofeu David López que el va rebre acompanyat pel president del RCD Espanyol, Joan Collet.

EL SOPAR DEL CF DAMM VA TANCAR LA TEMPORADA

La família Damm al complet es va reunir al Teatre Nacional de Catalunya per celebrar el tradicional sopar de final de temporada. L'acte també va comptar amb la presència d'autoritats catalanes que van voler acompanyar al CF Damm.

L'acte va ser encapçalat pel president del CF Damm, Ramon Agenjo, i va comptar amb la presència de tots els jugadors, tècnics i personal del Club. A més, no hi va faltar el president d'honor, Josep Barcons, i personalitats com el secretari General de l'Esport, Ivan Tibau; la tinent d'alcalde de l'Ajuntament de Barcelona, Maite Fandos; la presidenta del Saló de la Infància de Barcelona, Helena Rakosnik; el director de Mundo Deportivo, Santi Nolla; el director adjunt d'El 9 Esportiu, Ferran Espada; Jaume Creixell, jugador de la Damm en la dècada dels 50; o Jorge Martínez, director del Club de Pàdel Damm, entre d'altres.

Ramon Agenjo va agrair als jugadors que prediquessin els valors del CF Damm

Ramon Agenjo va agrair als jugadors la seva tasca de portaveus dels valors que predica el Club, alhora que els va felicitar pels èxits aconseguits. Per la seva banda, Ivan Tibau i Maite Fandos van destacar la tasca que desenvolupa el Club i la Fundació Damm en el món de l'esport català. La festa no va poder tenir una millor cloenda que l'actuació de Pep Plaza, actor i humorista que va arrencar un somriure a tots els assistents. ■

HOMENATGE ALS QUI VAN ABANDONAR EL CLUB

ANAS EL MORABET
Entrega Santi Nolla

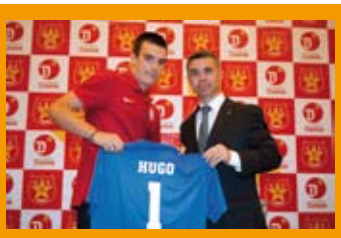

HUGO EYRE
Entrega Ivan Tibau

GERARD FONT
Entrega Maite Fandos

ÈRIC GÓMEZ
Entrega Ramon Armadàs

POL GÓMEZ
Entrega Enric Crous

RUBEN GÓMEZ
Entrega Ferran Espada

MIA GUASCH
Entrega Helena Rakosnik

JUANMA MIRANDA
Entrega Ramon Agenjo

VELI NOGUERA
Entrega Josep Maldonado

ÁLVARO PUERTO
Entrega Manuel Carreras

CHRISTIAN TOMÁS
Entrega Josep Barcons

On són què fan com els hi va?

Tenim jugadors repartits per totes les categories i en aquesta secció volem situar-los i tenir-los una mica més a prop. Els nostres cracs són els ambaixadors més qualificats que té el club i per això volem saber-ho tot d'ells i, alhora, convertir aquestes pàgines en un lligam de pertinença, referència i orgull pels jugadors actuals del Club.

PRIMERA

JORDI CODINA | GETAFE CF
ÁLVARO VÁZQUEZ | SWANSEA CITY
SERGIO GARCÍA | RCD ESPANYOL
SERGIO TEJERA | RCD ESPANYOL
DAVID LÓPEZ | RCD ESPANYOL
CRISTIAN TELLO | FC BARCELONA
ISAAC CUENCA | FC BARCELONA
ALEIX VIDAL | U.D. ALMERÍA
RAFA JORDÀ | FC RENHE GUIZHOU
VÍCTOR VÁZQUEZ | F. C. BRUJAS
CARLOS G. PEÑA | R. VALLADOLID
JONATHAN DEL AMO | WIDZEU LOZD
ISAÍAS SÁNCHEZ | C.F. ADELAIDA
MANOLO MUÑOZ (ENTRENADOR) | DEPORTIVO CALI
MARC CARMONA (ENTRENADOR) | FC BARCELONA FUTBOL SALA
ROBERT MORENO (2n ENTRENADOR) | CELTA DE VIGO
JUAN CARLOS BARRANCO | ÀRBITRE ASSISTENT 1a

SEGONA A

BENJA MARTÍNEZ | CÓRDOBA C.F.
ISAAC BECERRA | GIRONA FC
ANDREA ORLANDI | BRIGHTON FC
ÁNGEL MARTÍNEZ | BLACKPOOL FC
JUANJO CARRICONDO | APEP KYPEROUMDIA
ALBERT MANTECA | SANKT POLTEN
PACO HERRERA (ENTRENADOR) | R. ZARAGOZA
RAMON DE QUINTANA (2n ENTRENADOR) | R. HUELVA
LUIS M. CARRIÓN (2n ENTRENADOR) | CÓRDOBA C.F.

SEGONA B - GRUP 3

LUCAS VIALES | G TARRAGONA
JUAQUÍN SÁNCHEZ | CF BADALONA
MARCOS PÉREZ | CF BADALONA
SERGIO MAESTRE | CF BADALONA
JOHN NEESKENS | CF BADALONA
FRAN GRIMA | CF BADALONA
JAUME SOBREGRAU | REUS DEPORTIVO
AIMAR MORATALLA | LLAGOSTERA
JOSÉ. M. MORALES | SANT ANDREU
DÍDAC NAVARRO | SANT ANDREU
ÈRIC ALCARAZ | SANT ANDREU
AITOR RAMÍREZ | SANT ANDREU
MIA GUASCH | UE LLEIDA
CARLOS CLERC | RCD ESPANYOL
ÒSCAR SIERRA | AD PRAT
ALBERT VIVÓ | AD PRAT
RUBEN ALCARAZ | AD PRAT
MANEL GÓMEZ | CE L´HOSPITALET
MOUSSA BANDEH | CE L´HOSPITALET
ALBERT VEGA | CE L´HOSPITALET
BORJA LÓPEZ | LEVANTE B
JOAN GRASA | GUADALAJARA C.D.
ERIC LLOPIS | SARIÑENA C.F.
ALEJANDRO CHAVERO | HURACÁN
ÁNGEL MARTÍNEZ | C.D. GUIJUELO
ÓSCAR HERNANDO | S.D. NOJA

TERCERA - GRUP 5

JUANMA MIRANDA | U AT GRAMANET
ANTONIO FERNÁNDEZ PONO | U AT GRAMANET
CARLOS HENAREJO | U AT GRAMANET
ÁNGEL FERNÁNDEZ | U AT GRAMANET
ADRIÁN CANALEDA | U AT GRAMANET
VÍCTOR COCERA | CF MONTAÑESA
ADRIÀ PADILLA | CF MONTAÑESA
MARTÍ SOLER | CF MONTAÑESA
ÁLEX POVES | CF MONTAÑESA
DAVID PAYAN | CF MONTAÑESA
ANAS EL MORABET | CF MONTAÑESA
FERRÀN MELICH | CF MONTAÑESA
DAVID BATANERO | TERRASSA FC
JOAN LUQUE | SANTBOIÀ FC
HUGO EYRE | SANTBOIÀ FC
ALEX BOLAÑOS | SANFELIUENÇ
JORDI ROGER (ENTRENADOR) | CORNELLÀ UD
JOEL MARÍN | CORNELLÀ UD
ROGER MATAMALA | CORNELLÀ UD
SERGIO CAMPOS | CF GAVÀ
SERGIO PRIETO | CASTELLDEFELS UD
GIRBERTO BRAZ OLIVEIRA | CASTELLDEFELS UD
JOSE SANTOS | CASTELLDEFELS UD
ALBERTO TRIGUERO | CASTELLDEFELS UD
JOSUÉ FERNÁNDEZ | CASTELLDEFELS UD
ORIOL GRAU | CASTELLDEFELS UD
GUILLEM ROQUET | CASTELLDEFELS UD
ALBERT CERVANTES | CASTELLDEFELS UD
MAMADOU BENGOURA | UE VILASSAR DE MAR
DAVID CARRASCO | UE VILASSAR DE MAR
ADRIÀ ESCRIBANO | UE VILASSAR DE MAR
SERGIO MENDOZA | UE VILASSAR DE MAR
SAMUEL BAYÓN | UE VILASSAR DE MAR
JUAN CARLOS CERVANTES | UE RUBÍ
CARLOS OSUNA | CERDANYOLA VALLÈS
QUIM SOLANO | CERDANYOLA VALLÈS
ALBERT CUADRAS | CERDANYOLA VALLÈS
JONATHAN PUJIBET | CERDANYOLA VALLÈS
VÍCTOR MOYA | CD MASNOU
BRAIN QUEIJADA | CD MASNOU
FRANC OCHOA | CD MASNOU
RAFA LEVA | EUROPA CE
ELOI MIR | EUROPA CE
CRISTIAN DEL MORAL | EUROPA CE
DIEGO FERNÁNDEZ | EUROPA CE
MANEL LORA | FC VILAFRANCA
RUBÉN CASANOVA | FC VILAFRANCA
ALBERTO TAVIRA | FC VILAFRANCA
RAÚL CABALLERO | CF BORRIOL
BENJAMÍN RODRÍGUEZ | CE SANTANYÍ

pàgina coordinada per:
Manuel Martín

FOTO: EDUARD OMEDES

L'ex cerveser Carlos Peña lluitant per recuperar una pilota controlada per Neymar

Pàgina coordinada pel
Dr. Carlos Barcons i l'equip mèdic del club

Novetats en els Serveis Mèdics del CF Damm

El centre mèdic del CF Damm, com a centre de referència, tramitarà les revisions mèdiques obligatòries pels federats, a la vegada que acollirà estudiants en pràctiques de Facultat de Fisioteràpia i Rehabilitació de la universitat de Vic.

El Servei Mèdic del CF Damm, a Horta, és un Centre de Medicina de l'Esport autoritzat pel Departament de Salut de la Generalitat de Catalunya. Aquesta temporada, el Servei Mèdic del Club està col·laborant amb el Consell Català de l'Esport en l'aplicació del nou Decret d'acreditació de Centres de Medicina de l'Esport per tal d'adaptar-se a la legislació que determina l'obligatorietat de la realització de revisions mèdiques prèvies a l'obtenció de la llicència federativa a tots els federats de Catalunya. Per tant, els jugadors de futbol hauran de passar aquestes proves abans de federar-se i es podran realitzar al Servei Mèdic de la Damm.

Com a centre col·laborador de Medicina de l'Esport de la Federació Catalana de Futbol, els Serveis Mèdics atorgaran dos tipus d'acreditació per a la realització d'aquestes proves obligatòries: una pel CF Damm i una altra pels altres clubs que vulguin realitzar aquestes revisions a les instal·lacions d'Horta. Aquest tret diferencial en la part administrativa de les acreditacions, per part de la Federació Catalana de Futbol, facilita la realització i el control de cadascuna de les revisions, assegurant sempre la qualitat assistencial i professional en l'activitat de qualsevol de les disciplines mèdiques que es desenvolupen al centre mèdic de la Damm.

Un altre aspecte que millora el rendiment i la qualitat dels Serveis Mèdics del Club és l'actualització del personal mitjançant l'assistència a diferents jornades relacionades amb la medicina esportiva. Una d'elles va ser la jornada d'actualització de cardiologia de l'esport, organitzada pel Consell Català de l'Esport el passat 11 d'octubre i amb l'assistència de membres del centre mèdic.

Els Servei Mèdic realitza les revisions mèdiques obligatòries per jugadors de la Damm i d'altres clubs

D'altra banda, com a centre col·laborador amb la Universitat de Vic de la Facultat de Ciències de la Salut i el Benestar, els Serveis Mèdics del CF Damm acullen estudiants en període de pràctiques de la Facultat de Fisioteràpia i Rehabilitació. Aprofitant el prestigi que té el centre mèdic de la Damm i la vivència del dia a dia de la medicina esportiva, els estudiants estan molt satisfets de la seva estada a l'entitat. ■

La Damm col·labora en un estudi de la FIFA

El centre mèdic del CF Damm ha participat en un estudi que està elaborant la Facultat de Psicologia de la Universitat Autònoma de Barcelona, juntament amb la Universitat d'Extremadura. L'estudi està patrocinat i subvencionat per la FIFA amb l'objectiu d'investigar la transició del futbolista en el seu pas del futbol amateur al futbol professional.

La psicòloga del centre mèdic cerveser, Cristina Lagarma, ha col·laborat amb l'estudi realitzant qüestionaris i entrevistes als jugadors del Juvenil A. L'equip ha estat triat per formar part de l'estudi ja que és considerat un dels millors planters de l'Estat espanyol.

Les Universitats participants i la FIFA pretenen conèixer la realitat de l'esportista per tal que les institucions esportives puguin ajudar-los millor en la formació esportiva i personal. Alhora, també pretén donar les claus perquè puguin estar més preparats en aquest moment tan important per a l'esportista.

GOSSOS SÍ, NENS NO

Recordo amb fatal nostàlgia aquelles vesprades al Camp Nou amb les meves filles sòcies (que no abonades) des que van néixer, assegudes a la nostra falda. Cadascuna duia una bosseta de plàstic amb un Cacaolat i un "entrepanet" que els havia preparat la seua mare per a la mitja part.

A vegades, el berenar era un panet amb sobrassada, altres de pernil dolç. Mai en quedava ni una engruna.

Mitja part és sinònim de descans, tranquil·litat, senyera plegada i entrepà desplegat, una Estrella, una Coca-Cola, l'ampolla de Veri amb el tap a la butxaca i Cacaolat. S'ha de gaudir del moment. Si la primera part ha anat bé, és un moment per gaudir-ne. Si la cosa pinta "xunga", és moment per a l'esperança.

Tot això ens ho acaben de fer malbé amb la seua manca de sensibilitat. Als xiquets i xiquetes els agrada anar al Camp Nou perquè hi ha de tot: ambient, fressa, senyeres, gent difressada, "lios" a l'entrar i al sortit, patates fregides, saltxitxes de Frankfurt, quicos, olors, gent que parla català i castellà al mateix temps (com al "col·le"), senyores escotades i/o amb minifaldilla – però amb bufanda! En fi, hi ha vida!

No es pot jugar d'aquesta manera amb la sensibilitat de la gent i menys justificant-se amb una llei de no sabem on. O millor dit, una llei que sabem molt bé d'on ve i que, segurament, aviat sabrem que no ens cal.

Si algun dia les coses no van bé –recordo al públic que té la paciència de llegir-me que encara no ha guanyat la dècima– el President demanarà la sensibilitat i comprensió del soci. Llavors, espero que els socis els tractin com actualment són tractats.

Recordeu allò de "per caritat humana"?

Em preocupa, a més a més, que ho han explicat d'una manera radicalment defectuosa i poc entenedora. Alguns d'ells manifesten en els seus currículums que han estudiat a les millors escoles de negocis i comunicació del nostre gran país. Per tant, haurien de saber d'humanisme, ètica, veritat, sinceritat i honradesa.

No es pot jugar d'aquesta manera amb la sensibilitat de la gent i menys justificant-se amb una llei de no sabem on.

Per cert, un dia d'aquests parlarem del futbol base i dels representants que se n'aprofiten. Us avanço dues referències: el llibre "Niños deportistas" i la pel·lícula "Diamantes negros". En parlarem, però mentrestant caldria que ens preguntéssim què fa en aquest assumpte UNICEF, en defensa dels drets dels infants i dels joves, bàsicament a l'Àfrica.

No m'estranya que la seua publicitat vagi al club dels equipaments del Barça.

Ara, al metro de Barcelona s'hi podrà viatjar amb el teu gos. Lamentablement no tinc, per ara, cap benvolgut gosset per a poder portar-lo al metro.

Llàstima, ni tinc gos, ni a Sant Feliu de Guíxols hi ha metro!

Heu de saber que sóc el soci 7.825 del Futbol Club Barcelona. I que mai no he estat compromissari!■

La Fundació Damm no tan sols financia i recolza el club de futbol sinó que, reafirmant el seu compromís amb la societat civil i la cultura, col·labora en diferents activitats.

Crous, Trias i Agenjo

LA MERCÈ ES VIU A L'ANTIGA FÀBRICA ESTRELLA DAMM

Un any més, els carrers adjacents a l'Antiga Fàbrica Estrella Damm han estat l'escenari d'un dels concerts més emblemàtics de la Festa Major de Barcelona. A partir de dos quarts de set, del dissabte 21 de setembre, el públic va gaudir de l'actuació dels mataronins The Free Fall Band, que van presentar temes del seu disc de debut *Elephants Never Forget*. Posteriorment, Joan Pons, el cantant d'El Petit de Cal Eril, va animar el públic amb el seu pop psicodèlic. Per acabar, i com a cap de cartell, el britànic Miles Kane va presentar a Barcelona els temes del seu primer disc en solitari *Don't Forget Who You Are*. A l'espai de l'Antiga Fàbrica Estrella Damm s'hi van reunir Jaume Ciurana, tinent d'alcalde de Barcelona; Enric Crous, Director General del Grup Damm; Ramon Agenjo, patró director de la Fundació Damm i conseller del Grup; i el xef Carles Abellan. ■

Agenjo, Abellan, Trias, Crous i Ciurana.

La Fundació signa un conveni amb els Geganters

La Fundació Damm i l'Agrupació de Colles de Geganters de Catalunya van signar un conveni de col·laboració en un acte a l'Antiga Fàbrica Estrella Damm, presidit pel Conseller de Cultura, Ferran Mascarell.

El patró-director de la Fundació, Ramon Agenjo, i el president de l'Agrupació de Geganters, David Roy, van acordar de quina manera ajudarà la Fundació Damm a la difusió i promoció de les manifestacions geganteres.

A la signatura també van ser-hi presents el director general de Cultura Popular de la Generalitat de Catalunya, Lluís Puig, i la Junta Directiva de l'Agrupació de Colles Geganteres. El conveni té una durada de tres anys prorrogables.

Veri
L'AIGUA DEL PIRINEU

COM MÉS ALT, MÉS PUR.